

RAPPORT ANNUEL 2019

GRUPE SECOURS CATASTROPHE FRANÇAIS



Dessin Alexandre CHARPENTIER & Florence

RAPPORT ANNUEL 2019



GROUPE DE SECOURS CATASTROPHE FRANÇAIS

Groupe de Secours Catastrophe Français

BP 80 222 - 59 654 Villeneuve d'Ascq - Cedex France

Tél : + 33 467 558 428

Pour plus de renseignements, consultez le site : www.gscf.fr

NOUS CONNAÎTRE

Le GSCF a été fondé en 1999 par Thierry Velu, sapeur-pompier professionnel.

Objet – Moyens d’actions

L’Association est une Organisation de Solidarité Internationale (OSI) qui a pour objet de :

- porter secours et assistance aux personnes victimes de séismes, d'ouragans, d'inondations, d'attentats ou de toute autre catastrophe d'origine naturelle ou humaine dans le monde ;
- d’effectuer des opérations humanitaires à caractère urgent ou s'inscrivant dans la durée ;
- de diffuser le plus largement possible les informations concernant les risques majeurs de catastrophes auprès des différents publics dans le cadre d'une démarche de prévention ;
- de former dans tous les domaines concernant les secours (secourisme, incendie, humanitaire...) ;
- de prendre en charge et d'effectuer des opérations d'assistance et de soutien pour le compte de compagnies privées (sociétés, assurances, hôtels...).

Dans ce cadre, l'Association, dans la mesure du possible, œuvre en collaboration avec les organismes internationaux, les gouvernements ou autorités locales des pays éprouvés, ainsi qu’avec les organisations publiques ou privées et les collectivités nationales ou régionales qui, dans ces mêmes pays, font appel à elle. L'Association se réserve le droit de prendre l'initiative d'envoyer, dans la mesure de ses possibilités, des équipes de secours d'urgence aux populations éprouvées. L'Association se réserve également le droit de refuser sa participation sur décision du Président.

D’une manière générale, l’Association pourra réaliser toutes actions lui permettant de favoriser la réalisation de son objet.

Distinctions du GSCF

La plus haute distinction de la Société d'Encouragement au Bien remise au GSCF :

Le GSCF, présidé par Thierry VELU, a reçu le 10 octobre 2012 la Couronne Civique par Monsieur Daniel KOUDLANSKI Président de la Société d'Encouragement au Bien. La cérémonie s’est déroulée à l'école militaire, place Joffre à Paris. Les « Couronnes Civiques » sont destinées à honorer de grandes associations à caractère social ou des personnes ayant rendu des services éminents à l’humanité. Une à deux Couronnes Civiques sont décernées chaque année depuis 1873.

Médaille d'argent par la Société d'Encouragement National et International de Sauveteurs :

Le GSCF a été mis à l'honneur en recevant le 3 mars 2012 la grande médaille d'argent par la Société d'Encouragement National et International de Sauveteurs.

1er prix pour courage et dévouement :

Le GSCF a reçu en 2007 le premier prix national « Giacinto Accornero » de la Fondation de France qui récompensait une association dont l’initiative solidaire témoigne du courage et du dévouement ses membres.

Prix du Meilleur Projet récompensant le projet Bénensol :

Ce prix a été décerné par la commune de Villeneuve d'Ascq, en partenariat avec le Crédit Mutuel du Nord lors de la manifestation Assopassions. (septembre 2007).

CHARTRE

Le GSCF est une association à vocation internationale. L'association rassemble majoritairement des sapeurs - pompiers et reste ouverte aux autres professions utiles à sa mission.

Le GSCF apporte aide et assistance aux victimes de catastrophes d'origine naturelle ou humaine, sans aucune discrimination de race, religion, philosophie ou politique.

Il agit dans la plus stricte neutralité et en toute impartialité.

Nous réaffirmons notre foi en l'impératif humanitaire et en sa primauté. C'est dire que nous sommes convaincus que toutes les mesures possibles doivent être prises pour prévenir ou atténuer les souffrances humaines qu'engendrent conflits et calamités, et que les populations ainsi touchées sont en droit d'attendre protection et assistance.

C'est sur la base de cette conviction, reflétée dans le droit international humanitaire et basée sur le principe d'humanité, que nous offrons nos services en qualité d'ONG. Nous agissons conformément aux principes d'humanité et d'impartialité.

Nous nous engageons à maintenir une totale indépendance à l'égard de tout pouvoir, ainsi que de toute force politique, économique ou religieuse lors de missions.

Volontaires, nous mesurons les risques et périls des missions que nous accomplissons et ne réclamerons pour nous ou nos ayants droit aucune compensation autre que celle que l'association sera en mesure de nous fournir.

Les normes d'intervention appliquées par le GSCF se basent sur l'expérience des agences humanitaires en matière d'assistance. Si la mise en œuvre de ces normes dépend de tout un ensemble de facteurs dont beaucoup échappent à notre contrôle nous nous engageons néanmoins à nous efforcer systématiquement de les respecter et nous acceptons de rendre compte de nos actions.

En adhérant au GSCF, nous nous engageons à n'épargner aucun effort pour que les personnes affectées par une catastrophe aient, au moins, accès à l'essentiel (eau, assainissement, nourriture, nutrition, abris et soins médicaux) afin de satisfaire leur droit fondamental de vivre dans la dignité. À cette fin, nous continuerons à encourager les gouvernements et les autres parties à honorer leurs obligations découlant de la législation internationale des droits de l'homme, du droit international humanitaire et du droit des réfugiés.

Nous sommes prêts à rendre compte du respect de cet engagement et à mettre en place des systèmes de vérification de nos interventions et comptes. Nous reconnaissons que notre responsabilité fondamentale est celle que nous assumons vis-à-vis de ceux que nous nous efforçons d'aider.



Photo : Séisme en Albanie - Décembre 2019

Ce document regroupe le rapport moral du Président Fondateur, Thierry Velu, le rapport d'activité, le rapport financier 2019, ainsi que les projets pour l'année 2020.

Il permet de retracer une année de travail des équipes de terrain et du siège de l'association.

Une place prépondérante a été consacrée aux activités d'interventions du GSCF qui constituent le cœur et la raison d'être de notre organisation.

L'assemblée générale 2020 s'est tenue le 9 mai 2020 à huis clos, en raison du confinement.



RAPPORT MORAL DU PRÉSIDENT

2019

MOT DU PRÉSIDENT



Chères adhérentes, chers adhérents,

Ce rapport est remis dans un contexte très particulier, où nous faisons face à la pandémie du COVID-19.

La crise sanitaire que nous vivons et ses différents impacts sur nos vies rappellent à quel point la solidarité, l'entraide et l'intérêt général sont des valeurs primordiales dans nos sociétés.

Lors de cette crise, le GSCF s'est mobilisé auprès des personnels de santé, des EHPAD, des services publics, etc., et, au moment de la diffusion de ce rapport, nous poursuivons nos actions.

Outre les conséquences dramatiques en termes sanitaires, le COVID-19, par le confinement qu'il impose, est facteur et démultiplicateur d'inégalités et d'exclusion, aussi bien sur le plan national qu'international.

Nous ne devons pas occulter la dimension mondiale de la catastrophe que nous subissons. Pour cela, nous devons regarder rapidement au-delà de nos frontières : la non-assistance aux pays pauvres engendrera des millions de pertes de vies humaines. Si les pays riches n'éradiquent pas ce virus et oublient de regarder en dehors de leurs frontières, ils n'arriveront pas à le stopper. Ainsi, il poursuivra son tour du monde et reviendra frapper à nos portes sans prévenir.

Pour autant, les actions que nous menons ne doivent pas dissimuler les lourdes conséquences qui impacteront notre structure associative, que ce soit sur les plans financier ou humain, ainsi que sur les réponses que nous pourrions apporter lors de secours et/ou missions humanitaires.

Il est très difficile de penser à l'après en pleine transformation amorcée il y a plus d'un an, et nous devons réviser notre approche économique et sociale pour bâtir une société plus durable, plus juste et plus solidaire. Je suis convaincu que nous avons un rôle majeur à jouer dans ces transformations.

Acteurs d'une économie non lucrative, sociale et solidaire, nous devons être un vecteur indispensable pour la réparation des dégâts humains et sociaux que la crise sanitaire provoque aussi bien sur le plan national qu'international ; comme nous le faisons déjà aujourd'hui par une aide directe dans l'engagement pour lutter contre la pandémie.

Les projets pour l'année 2020 seront automatiquement bouleversés et évoqués à la fin de ce rapport.

Retour sur l'année 2019

Comme je l'indiquais lors de l'assemblée générale de 2019, notre choix volontaire de développement entraîne un endettement important pour l'association. J'annonçais un endettement de 500 k€ lors de mon rapport annuel précédent ; il est de 474 k€.

Si, aujourd'hui, notre dette est si importante, elle l'est aussi du fait de ma promesse de ne pas impacter nos opérations humanitaires

Au-delà de cette promesse, notre volume opérationnel a considérablement augmenté.

Cependant, il est important de mentionner que nous travaillons dans une conjoncture où nos ressources sont limitées. Ainsi, nos équipes ont œuvré sans relâche pour continuer à sauver des vies et à aider.

Nos actions, malgré notre endettement, ne seraient pas possibles sans le soutien de nos nombreux donateurs, qui nous font confiance. La pandémie démontre que nous devons renforcer cette relation en définissant mieux comment nous adresser à la société et à nos partenaires locaux, tout en poursuivant nos efforts pour élargir notre base de donateurs fidèles et convaincre de nouvelles générations de nous soutenir. C'est dans cet objectif que nous avons fait appel à ONG Conseil, qui depuis plus d'un an, est à nos côtés. J'en profite pour les remercier pour leur professionnalisme, mais aussi leur écoute et leurs conseils.

Enfin, en qualité d'humanitaire, il est crucial de souligner à nouveau que l'humain est un élément essentiel pour les pompiers humanitaires du GSCF. Parallèlement, au fur et à mesure de la professionnalisation de notre ONG et de sa croissance, la nécessité d'un plus grand nombre de processus, d'outils et de systèmes internes exige que nous demeurions vigilants pour ne pas tomber dans le piège du fardeau bureaucratique.

Je veillerai également à ce que notre structure garde toujours cette fibre associative.

Même si nous devons poursuivre notre développement, il est primordial de conserver nos valeurs tout en continuant à rester humbles, et ce, quelle que soit notre croissance.

Le GSCF continuera à rester indépendant pour crier haut et fort ce que d'autres ne peuvent dire, car piégés par les aides financières de l'État qui les rendent ainsi dépendants.

L'évolution de notre association

En 2018, nous avons élaboré les grands axes du GSCF pour une mutation et un développement important du Groupe de Secours Catastrophe Français, qui devraient s'achever en 2022.

Les prémices de notre développement ont commencé : nous avons vécu une année exceptionnelle en termes opérationnels, qualitativement et quantitativement ; une année pleine de défis et d'interrogations.

Dans le même temps, il a été décidé de créer un fonds de dotation et une association pour les personnes à la rue.

Néanmoins, nous ne devons jamais perdre de vue le fait que notre association doit dépenser l'essentiel de son énergie à déployer des secours auprès des populations impactées par des catastrophes naturelles ou humaines.

Les ressources humaines

Ce chapitre n'est pas nouveau, mais sera encore plus décisif dans les années à venir, pour réaliser des projets de plus en plus complexes et dans des environnements de plus en plus incertains.

Le mode de recrutement de nos adhérents pour le GSCF vient à l'instant de changer, et beaucoup d'efforts ont été entrepris pour recruter. Malgré cela, nous continuons à manquer de personnes. Nous avons des faiblesses, notamment la difficulté de notre ONG à s'ouvrir vers l'extérieur de la corporation sapeurs-pompiers. Il apparaît indispensable de nous ouvrir davantage, d'encourager les recrutements venus de l'extérieur, quitte à faciliter leur intégration par des premières missions courtes. Notre objectif est de trouver des solutions pour la fin 2020.

Enfin, comme déjà répété, il est primordial de former de nouveaux cadres, ce qui permettra également d'augmenter le nombre de nos missions.

L'organisation du GSCF

Où en sommes-nous ? La question de notre organisation peut paraître anecdotique, voire technocratique. Pourtant, nous devons l'aborder.

Notre premier objectif reste de renforcer notre réponse aux urgences et l'efficacité sur le terrain.

Il est de mon rôle de président de porter cette exigence et de mobiliser autour de moi des personnes aussi bien salariées qu'adhérentes, pour poursuivre notre développement et ainsi améliorer nos interventions.

Thierry VELU
Président - Fondateur du GSCF





FRENCH RESCUE

G.S.C.F

LES MISSIONS

Congo

Rappel : Depuis plusieurs années, le GSCF travaille avec une association sur place : l'association AHP.

Créée en 2003 par un groupe de personnes d'origines congolaise et française, AHP SIDA/IST France appuie les actions de AHP SIDA/IST Congo-Brazzaville, qui, elle, existe depuis 1999.

Contexte : Tornade ayant dévasté le village de Moussanda, dans le district du Mouyondzi



Réponse : Soutien en approvisionnement en matériel de secours pour les hôpitaux

Croatie

Rappel : Depuis janvier 2018, le GSCF soutient les sapeurs-pompiers de Croatie. Les premières missions ont permis de fournir des équipements de protection individuelle (EPI), du matériel de désincarcération et du matériel incendie à différents centres de secours. En décembre 2018, face à la vétusté du véhicule incendie des sapeurs-pompiers de Rovisce, le GSCF a décidé d'acheter un véhicule fourgon pompe tonne grande puissance (FPTGP), véhicule qui était, au mois de mars, en cours de restauration à l'Institut Nicolas Barré d'Armentières.

Contexte : Les sapeurs-pompiers de Rovisce ont été victimes d'un accident de la route en se rendant sur une intervention. Le FPTGP acheté en décembre étant toujours en rénovation, il a été décidé, afin de soutenir les sapeurs-pompiers de Rovisce, d'acheter en urgence un fourgon pompe tonne (FPT). Ainsi, le GSCF s'est rendu en Croatie courant mars pour fournir un FPT aux sapeurs-pompiers de Rovisce, qui ne pouvaient plus intervenir dans l'ensemble des communes dont ils ont la charge. Cette mission a été effectuée dans le cadre des missions de développement du GSCF.

Réponse : Apport d'un véhicule incendie FPT (fourgon pompe tonne) auprès des pompiers de Rovisce.



Hongrie

Rappel : Néant

Contexte : Une équipe du GSCF est intervenue dans le cadre d'une mission de développement auprès des sapeurs-pompiers de la ville de Somogyvar.

Somogyvar est un village – et une commune du comitat de Somogy – qui compte 321 000 habitants, et qui se trouve au sud-ouest de la Hongrie, bordé par la Croatie et la rivière Drave, qui la délimite.

Réponse : La première réunion a permis d'analyser les besoins. Ainsi, face à la situation et aux besoins importants, aussi bien en matériels qu'en formations, il a été décidé d'assurer une seconde mission d'évaluation des besoins avec, éventuellement, un premier apport de matériel.



Croatie

Rappel : Depuis janvier 2018, un partenariat est mis en place entre le GSCF et les sapeurs-pompiers de Rovisce. Les missions qui ont eu lieu en 2018 ont ainsi permis de pallier divers besoins en matériels, notamment en apports d'EPI (équipements de protection individuelle), en matériel de désincarcération et en matériel incendie.

Contexte : L'un des principaux besoins des sapeurs-pompiers de Croatie, et notamment de Rovisce, était le problème des véhicules, qui étaient vétustes et dangereux pour les équipes. C'est dans ce cadre que le GSCF a décidé de financer l'achat d'un FPTGP, pour permettre à nos collègues croates d'exercer leurs fonctions dans des conditions optimales.

Le véhicule acheté au mois de décembre 2018 a, dans un premier temps, été révisé. Afin de restaurer totalement la carrosserie, un partenariat a été mis en place avec l'Institut Nicolas Barré d'Armentières.

Réponse : Apport d'un véhicule incendie FPTGP (fourgon pompe tonne grande puissance) auprès des pompiers de Rovisce.

Grâce au soutien de l'institut, c'est un véhicule totalement restauré qui a été remis aux sapeurs-pompiers de Rovisce. La mission a également permis la poursuite des évaluations des besoins, tant en termes de matériels que de formations.

Nous souhaitons particulièrement remercier l'Institut Nicolas Barré d'Armentières, l'encadrement ainsi que les élèves qui ont participé à cette restauration.



Indonésie

Rappel : En 2004, le GSCF intervenait pour la première fois en Indonésie. Afin de donner des moyens complémentaires aux secours, un partenariat a été mis en place en 2010 avec les SAR (Search And Rescue) indonésiens, à la suite des nombreux séismes qui ont frappé l'Indonésie fin 2018 et début 2019.

Contexte : À la suite des derniers séismes, le GSCF a reçu une demande de soutien matériel et de formations émanant des SAR, notamment de Palembang. La mission du mois de juin avait pour objectif l'apport de matériel de secours et de matériel de traitement de l'eau, le don d'un drone et la délivrance de formations.

Réponse :

Don de matériel aux SAR de Palembang :

- Un drone (ainsi que la délivrance d'une formation de télépilote)
- Une unité de potabilisation de l'eau (et une formation à son utilisation)
- Des groupes électriques, du matériel de sauvetage et des lots d'éclairage
- Du matériel de déblaiement
- Une évaluation des besoins pour les missions futures

Cette mission avait pour objectif de donner des moyens supplémentaires aux secours indonésiens. En effet, le pays est touché régulièrement par de nombreuses catastrophes, et plus particulièrement par des séismes.

Concernant le don du drone, celui-ci permettra aux SAR d'effectuer des reconnaissances, notamment lors de catastrophes. Les différentes formations qui ont été délivrées et le matériel offert au cours de cette mission permettront aux SAR d'améliorer leurs interventions lors de prochaines catastrophes naturelles. Un don de matériel scolaire et d'hygiène a également été effectué auprès de 500 enfants.





**BADAN NASIONAL PENCARIAN DAN PERTOLONGAN
KANTOR PENCARIAN DAN PERTOLONGAN PALEMBANG
(BASARNAS)**

JL. GUBERNUR H. ASNAWI MANGKU ALAM BANDARA
INTERNASIONAL SMB II PALEMBANG INDONESIA

Number : B/194/KS.05.01/V/SARPLB-2019 Palembang, 31 Mei 2019
As For : Demand of Materials

To

Yth. Mr. Thierry VELU
The President of GSCF

In

France

Many disasters come from the nature, such as Earthquake, Flood, Tsunami, etc.

Here is we really need some materials such as :

1. Drones
2. Chain saw
3. Electrical
4. Lighting Equipment
5. Potabilizer Water
6. School Kit

Which are needed when we do the SAR Operation in the jungle, river and in the land.

We hope that you can accept our demand.

**The Chief of
Palembang SAR Office**

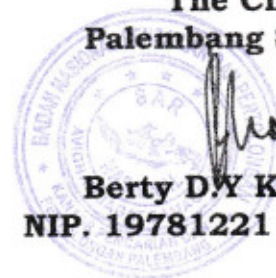

Bertu D.Y. Kowaas, S.E
NIP. 19781221 200604 1 001

Croatie

Rappel : Depuis janvier 2018, le GSCF soutient les sapeurs-pompiers de Croatie.

Contexte : Le centre de secours de Rovisce a été choisi par le GSCF pour effectuer la distribution de matériel offert auprès des centres de secours de Croatie qui en feraient la demande.

Réponse : Dans le cadre de nos partenariats et développements dans l'ensemble de la Croatie, mais également dans les Balkans, une équipe du GSCF a effectué un apport de matériel, et plus particulièrement d'EPI, auprès des sapeurs-pompiers.



Roumanie

Rappel : Le GSCF réalise des missions de développement depuis quatre années dans le pays.

Contexte : Les précédentes missions menées par le GSCF ont mis en avant de nombreux besoins.

Réponse : La mission fait suite aux missions précédentes et aux besoins des sapeurs-pompiers de Viseu de Sus. Viseu de Sus est une ville roumaine du judet de Maramures, région où les forêts occupent 81 % du territoire. Les risques principaux en termes de catastrophes sont les feux de forêt et les inondations.

C'est dans ce cadre que les sapeurs-pompiers humanitaires du GSCF ont offert à leurs homologues roumains de nombreux EPI (équipements de protection individuelle), ainsi que des tenues de feu de catégories 2 et 3. Des échanges ont également eu lieu pour la poursuite de ce partenariat.



Inspectoratul pentru Situatii de Urgenta al judetului Maramures



Sectia de pompieri Viseu de Sus

Objet : demande pour situation d'urgence

Département de Maramures, Viseu de Sus

A l'attention de GSCF France,

Mr Thierry Velu

Bonjour,

Nous souhaitons tout d'abord vous remercier pour votre visite et pour les matériaux que vous nous avez amenés mais aussi pour les formations que vous nous avez apportées afin d'utiliser au mieux ces équipements. Nous vous remercions aussi pour votre dernière visite du mois de novembre.

Un merci tout particulier à Damien Dupety, Tiphane Piquet et Jean Luc Racape qui nous ont apporté un drone et nous ont appris à l'utiliser pour détecter et éteindre les feux de forêts.

J'ai discuté avec quelques collègues, et il en est sorti des discussions que nous aurions besoin de quelques équipements résistant pour la protection (tip Nomex) aux températures élevées pour les interventions en cas d'incendies.

Dans le cas où vous pourriez nous l'amener nous vous en serions extrêmement reconnaissant.

Avec toute notre reconnaissance, **Adrian Vlasin**

24.11.2018



Croatie

Rappel : En juin 2018, le GSCF a réalisé une évaluation des besoins sur l'île de Brac auprès de ses collègues sapeurs-pompiers de Supetar. Cette rencontre avait permis de mettre en avant des besoins, notamment en matériels de secours, en EPI et en soutien lors des feux de forêt.

Contexte : Le centre de secours de Supetar est une caserne mixte professionnelle et volontaire qui dispose de nombreux matériels en parfait état et récents. L'île de Brac, durant la période estivale, est prisée des touristes, en majorité français. Lors de notre évaluation, nous avons évoqué le problème des évacuations et des mises en sécurité des habitants et vacanciers lorsqu'un feu de forêt se produit.

Réponse : Apport de matériel de secours et EPI pour les sapeurs-pompiers de Supetar.



France

Rappel : Le GSCF dispose de drones équipés d'une caméra thermique de transmission vidéo relayée auprès d'un poste de commandement.

Contexte : Nombreux feux de champs dans le département de l'Eure.

Réponse : Sur demande du SDIS 27 (service départemental d'incendie et de secours), le GSCF a dépêché, pendant plusieurs jours, des équipes de télépilotes de drone pour faire remonter des images aux postes de commandement.



France

Rappel : Le GSCF dispose de drones équipés d'une caméra thermique de transmission vidéo relayée auprès d'un poste de commandement.

Contexte : Le matin du 14 septembre, à 6 h, le GSCF a été sollicité par le SDIS 27 pour intervenir, avec ses drones, sur une recherche de personne disparue dans le département de l'Eure.

Réponse : L'équipe du GSCF sur place a été annulée, la personne ayant été retrouvée par les sapeurs-pompiers du SDIS 27.

Ce déclenchement a permis de montrer la nécessité de mettre en place des moyens supplémentaires en drones, mais aussi en véhicules dédiés aux interventions du GSCF, qui viendraient en appui auprès des secours.



Congo

Rappel : Depuis plusieurs années, le GSCF travaille avec une association sur place : l'association AHP.

Créée en 2003 par un groupe de personnes d'origines congolaise et française, AHP SIDA/IST France appuie les actions de AHP SIDA/IST Congo-Brazzaville, qui, elle, existe depuis 1999.

Contexte : Demande de soutien de l'association médicale AHP Sida, afin de soutenir les projets de développement pour le Congo.

Réponse : Du matériel médical, des vêtements, du matériel scolaire, etc. ont été remis à l'association AHP Sida IST.



France

Rappel : La Guadeloupe est soumise à de nombreux risques naturels, tels que les séismes, les inondations, les éruptions volcaniques, les cyclones tropicaux, etc.

En septembre 2017, les sapeurs-pompiers humanitaires du GSCF étaient intervenus à Pointe-à-Pitre, après le passage de l'ouragan Maria, en apportant leur aide aux services municipaux pour le déblaiement, le tronçonnage d'arbres, etc.

Contexte : Demande émanant de différentes collectivités et de Cap Excellence (communauté d'agglomérations) pour l'étude des risques naturels, pour une éventuelle mise en place d'une pré-réserve de matériel, etc.

Réponse : Rencontre avec des acteurs locaux. Les nombreux échanges ont permis de s'entretenir avec les acteurs locaux précités, ainsi qu'avec les sapeurs-pompiers de Guadeloupe, le GSCF ayant été reçu au sein du SDIS 971 (service départemental d'incendie et de secours).

Dans un premier temps, le GSCF souhaiterait mettre en place des unités opérationnelles dans le département de la Guadeloupe, unités qui seraient constituées de sapeurs-pompiers guadeloupéens.

Dans un second temps, des formations seraient délivrées et du matériel de secours destiné aux populations des Caraïbes – aussi bien sur le territoire français qu'à l'étranger – serait mis en place. Ce pré-positionnement de matériel permettrait de gagner du temps sur les interventions, notamment en Haïti, où le GSCF est présent depuis 2004, ou dans d'autres départements français qui pourraient être impactés par une catastrophe.



Affaire suivie par : Madame Odyle ESPAIGNET-BATTA
Directrice Générale Adjointe du Développement Durable
et de l'Aménagement du Territoire
Tél. : 05 90 47 72 11

Nos réf. : DGA-DDAT/EJ/CGTX/OEB/KPA/2019/10/34

Objet : Demande de rencontre/gestion des situations post catastrophes naturelles.

Le Président

À

Monsieur Thierry VELU

Président – Fondateur

Groupe de Secours Catastrophe Français
BP 80 222 – 59654 Villeneuve d'Ascq

Pointe-à-Pitre, le 02 octobre 2019

Monsieur le Président,

Vous avez eu l'occasion d'informer mes services sur les activités du Groupe de Secours Catastrophe Français (GSCF), notamment lors des événements cycloniques qui ont touché notre île en 2017.

Il semble en effet qu'avec l'intervention de vos équipes au centre-ville de Pointe-à-Pitre, vous avez contribué dans des délais presque immédiats à libérer des voies de circulation.

En Guadeloupe, les acteurs publics ont engagé chacun à leur niveau, des réflexions et des actions visant une meilleure gestion des situations de crise post catastrophes, en solidarité avec les territoires de notre archipel et / ou avec les pays caribéens voisins.

Considérant votre expertise en matière d'intervention de première urgence sur des lieux impactés par des catastrophes naturelles, je vous confirme notre intérêt pour le retour d'expérience du GSCF concernant différentes procédures et actions à mettre en place sur le territoire communautaire voire à l'échelle de quartiers, pour anticiper l'organisation des services publics et la réactivité de chacun face aux impacts attendus.

Je vous informe que les services de la Direction Générale Adjointe du Développement Durable et de l'Aménagement du Territoire de CAP Excellence sont désignés pour poursuivre les échanges avec vous en tant que spécialiste des interventions en situation d'urgence, afin d'envisager la faisabilité d'un partenariat avec le GSCF selon ses compétences opérationnelles (logistique, réserves de matériel, premiers secours etc.).

Je vous remercie de nous indiquer si vos disponibilités en Guadeloupe, nous permettent de programmer une rencontre dans les semaines à venir.

Je vous prie de croire Monsieur le Président, à l'expression de mes sentiments profondément communautaires.



Le Président



Eric J. STON

Albanie

Rappel : Le GSCF dispose d'équipes de secours pour intervenir lors de catastrophes naturelles ou humaines.

Contexte : L'Albanie a été frappée, le mardi 26 novembre 2019, par un puissant séisme de magnitude 6,4. À la demande des autorités du pays, les pompiers humanitaires du GSCF se sont rendus sur place, dans l'objectif d'apporter une réponse urgente en matériels à destination des personnes touchées par la catastrophe.

Réponse : 48 heures après la catastrophe, en collaboration avec les sapeurs-pompiers de Croatie, le GSCF a acheminé de nombreux matériels pour les victimes.

Ce matériel, que nous avons offert à la population, était constitué de duvets, d'EPI de sapeurs-pompiers, de couvertures, de tentes, de matériels de déblai, de lots d'éclairage, de kits sanitaires et de sacs de soins d'urgence, ainsi que de groupes électrogènes et de lots électriques.

Les besoins étant considérables dans le pays, les autorités ont sollicité le GSCF pour un nouvel apport de matériel. Des missions de soutien devraient être réalisées en 2020.

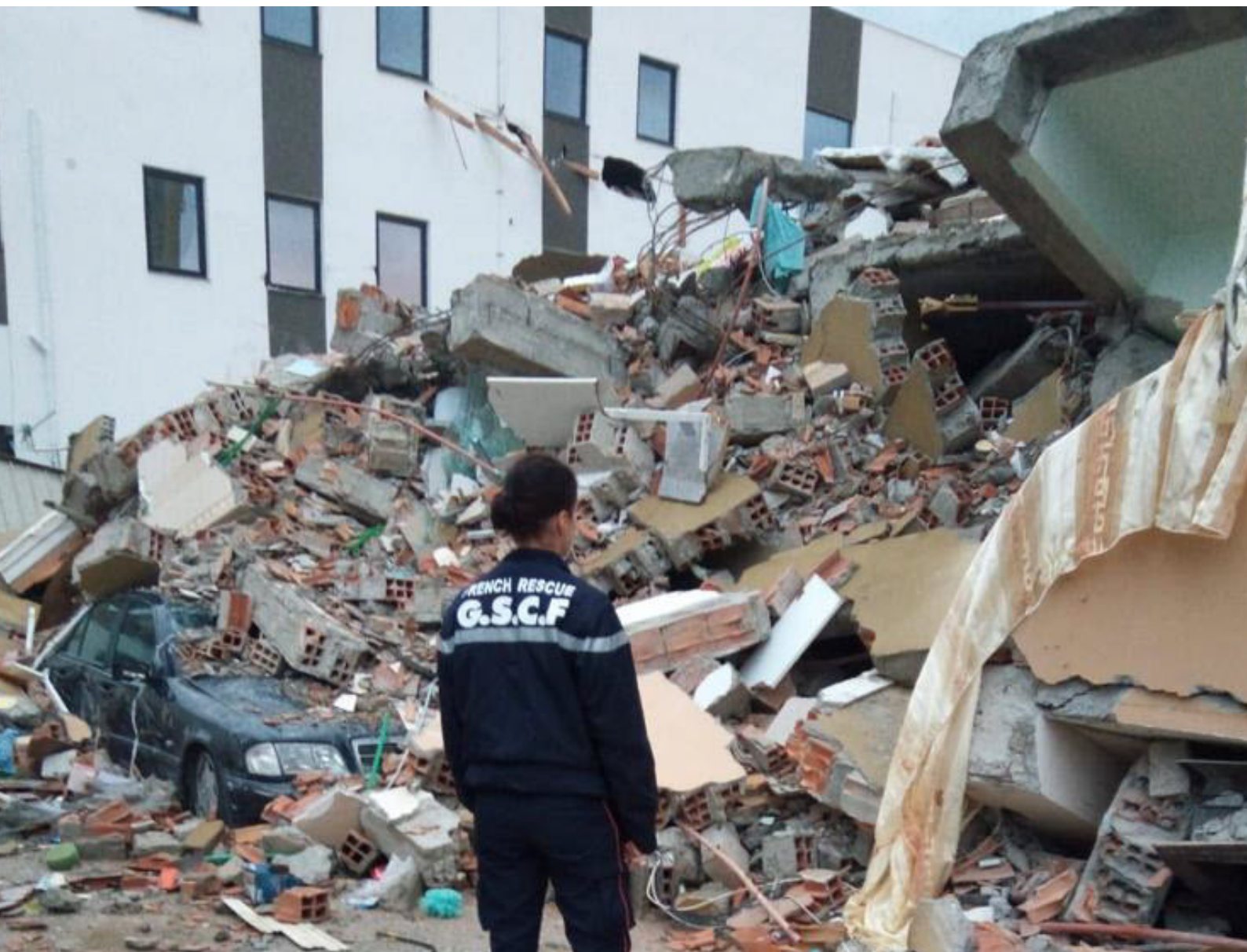

Albanie novembre 2019



Philippines

Rappel : Le GSCF assure une veille permanente concernant les catastrophes dans le monde.

Contexte : Typhon Kammuri

Réponse : Activation de la cellule de crise de niveau 1

La cellule de crise du GSCF a pour objectif d'analyser des situations de catastrophe majeure.

Une équipe du GSCF assure les fonctions de veille sur les catastrophes, ce qui permet de relayer les informations dans la rubrique « Infos catastrophes » du site Internet du GSCF.

Cette équipe anticipe les alertes du GSCF et l'activation de la cellule de crise.

Elle décide de l'envoi d'équipes, et coordonne le départ et l'acheminement de l'aide que l'association propose aux pays.

Elle dispose de quatre niveaux d'activation.

1^{er} niveau :

Activation de la cellule de crise
Surveillance de l'événement

2^e niveau :

Mesures du niveau 1 avec, en complément :

- renseignements sur la crise
- communiqué de presse de l'ouverture de la cellule de crise

3^e niveau :

Mesures des niveaux 1 et 2 avec, en complément, mise en pré-alerte des équipes d'intervention du GSCF

4^e niveau :

Départ des équipes de secours du GSCF

France



Aides auprès des personnes SDF

Le GSCF, c'est l'histoire de sapeurs-pompiers regroupés dans une association humanitaire, qui ont souhaité agir pour aider les victimes de catastrophes naturelles ; mais c'est aussi celle de femmes et d'hommes qui se révoltent contre l'injustice et refusent la souffrance.

Depuis 2010, le GSCF a mis en place une action en faveur des personnes vivant dans la rue et a créé pour cela un kit de survie.

Afin de proposer une alternative au manque crucial de places, l'association humanitaire du GSCF a ainsi créé un sac d'accompagnement (ou kit de survie). Ce sac, grâce à sa composition, répond à des besoins spécifiques étudiés avec les personnes de la rue.

Nous sommes bien conscients que cette action ne constitue pas une solution suffisante et que ce sac servira uniquement de kit de survie afin de passer l'hiver.

La véritable solution serait un toit pour tous, avec un suivi et surtout une écoute...

Nous nous croyons humains ; pourtant nous laissons des personnes vivre et mourir à la rue.

Thierry VELU





Distributions des kits de survie

Les distributions des sacs d'accompagnement ont eu lieu dans les départements suivants :

Nord (59)

Kits de survie : 118

Sacs animal de compagnie : 5

Paris et région Parisienne (75)

Kits de survie : 108

Sac animal de compagnie : 8

Pas de Calais (62)

Kits de survie : 4

Sac animal de compagnie : 0

Aix en Provence (13)

Kits de survie : 4

Sac animal de compagnie : 0

Eure (27)

Kits de survie : 2

Sac animal de compagnie : 0

Complément d'informations à la suite de nos distributions :

24 % des sacs ont été remis à des femmes : le sac à destination des femmes dispose d'éléments supplémentaires pour l'hygiène ; le parfum et le déodorant sont également modifiés.

Âges : La plus jeune personne que nous avons aidée avait 18 ans et la plus âgée 69 ans.

Durée de vie du kit de survie : les éléments qui composent le sac ont une durée de vie qui dépasse une année (source : d'anciens bénéficiaires).

Soutien complémentaire

Parallèlement à ses actions sur le terrain, le GSCF travaille dans l'objectif de faire évoluer la prise en charge des personnes à la rue.

Composition du kit de survie 2019

Matériel :

- Sac
- Sac de couchage
- Protection humidité pour le sac de couchage

Kit froid :

- Couverture polaire type Plaid
- Bonnet
- Echarpe
- Gants
- Bouteille isotherme
- Echarpe tour de cou
- 3 paires de chaussettes de froid

Kit santé :

- Trousse de secours

Kit utilité :

- Lampe torche
- Ensemble fourchette, couteau, cuillère et accessoires
- Poncho pluie
- Passeport de l'urgence

Kit hygiène :

- Trousse de toilette
- Grande serviette
- Bouteille de parfum
- Dentifrice tube
- Brosse à dents
- Gel douche
- Shampoing
- Déodorant
- 2 Gants de toilette
- Crème de protection corps
- 1 Paquet de rasoirs jetables
- Crème à raser
- Brosse cheveux et miroir
- Set de manucure

Un kit hygiène complémentaire est ajouté pour les femmes.

La persistance et l'aggravation du phénomène montrent bien que notre société ne parvient pas à traiter véritablement l'exclusion.

Alors, que faire ?

Certes, il n'existe aucun remède miracle et chaque personne à la rue reste un cas unique même si bien souvent les motifs de l'exclusion demeurent souvent identiques, en tous les cas catégorisables, identifiables et définis pour la plupart d'entre eux.

Aucun gouvernement ne semble avoir travaillé à ce jour pour traiter le problème des SDF à la racine, ceci causant un engorgement des centres d'hébergement pour les personnes en grande précarité qui devraient être prises en charge.

Pour désengorger les centres, des mesures ont été mises en place en limitant la durée d'hébergement et ainsi remettre à la rue une personne sans se soucier de son avenir et en oubliant que la personne que nous mettons à la rue est un être humain, avec un cœur et des pensées.

Comment sortir de la rue dans de telles conditions et reprendre confiance en la société ? Imaginez l'état psychologique de cette personne livrée à elle-même, chaque jour étant un combat pour survivre...

Le système est inefficace, et tout ce qui est fait pour le consolider renforce cette inefficacité, voire cette incompétence.

Modification

Une association émanant du GSCF sera créée en 2020 pour venir en aide aux personnes à la rue. Cela permettra d'augmenter nos actions et soutiens auprès des personnes SDF.



Nous souhaitons que tant qu'il y aura des personnes abandonnées dans la rue, il y ait des citoyens qui portent le ruban vert en signe de protestation et d'indignation.

ACTIONS 2019

En complément des actions de travail quotidiennes, des réunions, des préparations de matériel, des missions de secours et de développement, mais aussi de l'aide apportée aux personnes sans-abri, vous trouverez ci-dessous certains événements qui se sont déroulés en 2019.

Janvier

Apport à l'Institut Nicolas Barré d'Armentières d'un fourgon-pompe tonne grande puissance (FPTGP), que le GSCF a financé pour les sapeurs-pompiers de Rovisce.

Une rénovation sera réalisée gracieusement par les élèves.



Février



Une lettre ouverte est adressée à Monsieur le Président de la République française concernant la prise en charge des personnes à la rue.

Mars

Le GSCF a participé au Survival Expo.

Ce second salon nous a permis de rencontrer de nombreux visiteurs et d'échanger sur nos interventions.

Thierry Velu, président fondateur du GSCF, a également donné une conférence sur l'intervention des sapeurs-pompiers humanitaires au Népal, à la suite du séisme de 2015.

Et un exercice a été réalisé, au cours duquel deux victimes avaient été blessées par arme à feu à la suite d'une fusillade.

Plusieurs thèmes étaient abordés, dont l'initiation aux gestes qui sauvent, et notamment le massage cardiaque et les arrêts d'hémorragie.



Avril

Réception du véhicule d'incendie remis en état par l'institut Nicolas Barré.



Mai

Soutien en matériel et cadeaux à trois enfants malades à la suite de leur visite au centre de secours d'Étaples-sur-Mer, dans le cadre de l'association Le Petit Prince.

Retour du GSCF à Trèbes sept mois après les inondations. L'objectif était de rencontrer Monsieur le Maire de la ville de Trèbes, ainsi que le chef du centre de secours.

La réunion a permis de présenter à nouveau les actions du GSCF, mais aussi de mettre en avant le choix et le vœu du président de « prépositionner » du matériel de première nécessité (motopompes d'épuisement, groupes électrogènes, tronçonneuses...) dans le sud de la France, afin de pouvoir répondre le plus rapidement possible lors d'une catastrophe naturelle et/ou d'inondations.



Août

Venue des sapeurs-pompiers de Croatie.

Sur invitation du GSCF, les pompiers croates se sont rendus en France avec leurs familles.

Ils ont pu visiter le SDIS du département 62, la coupole d'Helfaut, etc.

Cet échange entre les sapeurs-pompiers humanitaires du GSCF et leurs homologues de Croatie entrent dans le cadre du partenariat établi entre les sapeurs-pompiers de Rovisce et notre ONG.



Présentation du service départemental d'incendie et de secours du 62 au sapeurs-pompiers de Croatie

Octobre

Rencontre des pompiers humanitaires du GSCF avec la présidente de la Croatie, **le 5 octobre 2019.**

Cette rencontre officielle avait pour objectif de réaliser un bilan des actions menées par le GSCF auprès des sapeurs-pompiers de Croatie depuis deux ans, mais également de présenter le projet de créer une réserve nationale avec du matériel, afin de répondre aux catastrophes naturelles et/ou humaines qui impacteraient les pays de l'Est.

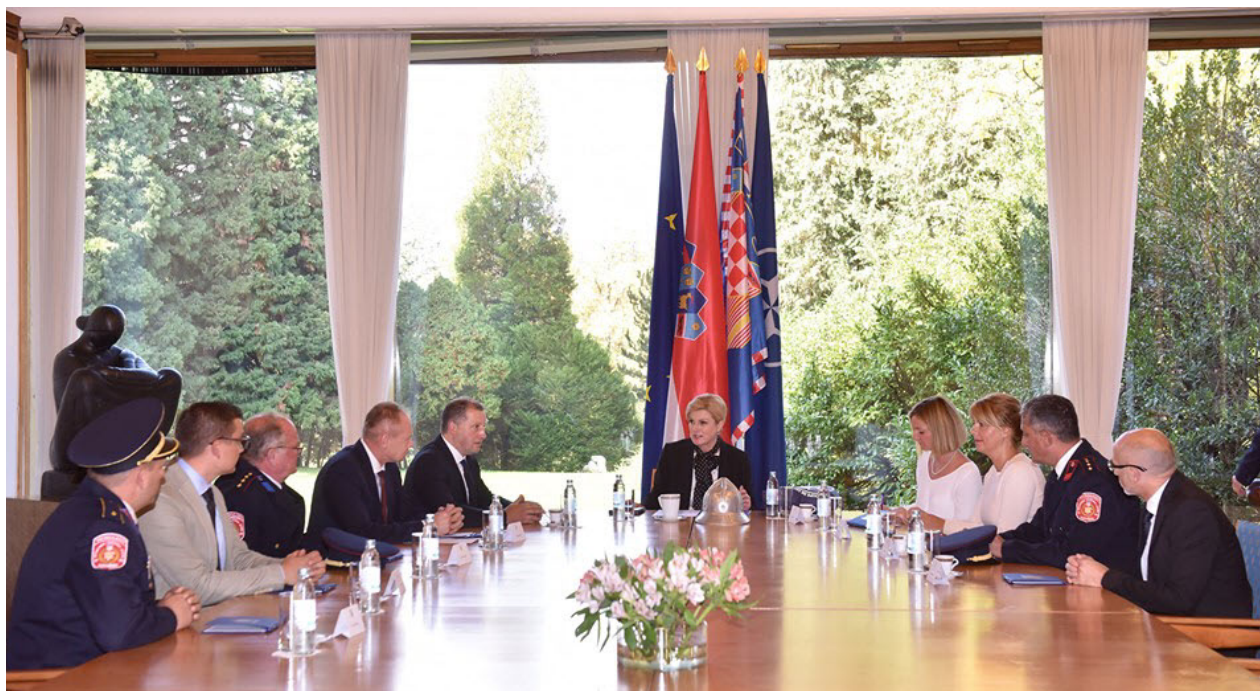

Stage FARH 2019



Mais aussi

Stages

Quatre stages internes ont été réalisés, dont celui de l'incorporation à la FARH (Force d'action rapide humanitaire), qui s'est déroulé au mois d'octobre.

Et un stage externe de TECC pour trois adhérents.



Stage FARH / Information sur le monument de l'arc de triomphe de l'Étoile

Drones

Six entraînements, dont un en bord de mer, avec le largage d'une bouée.

Réunions

29 réunions dans l'ensemble de la France.

Renseignement et soutien

Une famille à la suite d'une tornade qui a touché La Havane au mois de janvier.

Une famille à la suite de la disparition d'un français lors d'une randonnée dans le sud de l'Italie au mois d'août.

Logo de la FARH

Sortie du logo de la Force d'action rapide humanitaire du GSCF. Celui-ci a été conçu avec le soutien de l'ensemble des adhérents, qui étaient invités à proposer différents symboles, animaux, etc.

L'aigle a été choisi, pour sa rapidité, sa loyauté et sa force.



Espace extranet

Un espace extranet avec accès aux reçus fiscaux a été réalisé en 2019. Ainsi, sauf demande émanant du donateur, nous n'adressons plus les reçus fiscaux. Ils sont accessibles et téléchargeables dans l'espace protégé et sécurisé.

Cérémonie à l'Arc de Triomphe

En 2019, les sapeurs-pompiers humanitaires du GSCF ont effectué deux cérémonies du ravivage de la flamme sous l'Arc de Triomphe.

Une cérémonie a été réalisée avec les sapeurs-pompiers croates ; la seconde a été réalisée à l'issue du stage des adhérents de la FARH du GSCF.



Régulièrement, le GSCF réalise des cérémonies sous l'Arc de Triomphe, monument pour lequel des hommes et des femmes se sont battus, pour notre liberté.

Participer à la cérémonie du ravivage de la flamme est avant tout un devoir de mémoire et un geste citoyen pour Thierry VELU , Président-Fondateur du GSCF.



Présentation de nos actions

Dans le cadre de notre développement, six actions de présentation des pompiers humanitaires du GSCF et de programmes de collecte de fonds en face à face ont été réalisées en France, avec la collaboration d'ONG Conseil.

Elles se sont déroulées :

- à Lyon ;
- à Lille ;
- à Paris (deux actions) ;
- à Bordeaux ;
- à La Réunion.



Le GSCF rappelle son adhésion à l'AMRAC, l'Autorité mixte de régulation des acteurs de la collecte de fonds en face à face, qui a pour but de mener toutes les actions en faveur d'une régulation, en France, des campagnes de levée de fonds en face à face.

Ainsi l'autorité établit et diffuse des règles professionnelles, organise la gestion des demandes relatives à des campagnes en projet afin d'en vérifier la conformité aux règles professionnelles et réglementations en vigueur.

Elle prend également toutes les mesures propres à prévenir, éviter ou le cas échéant faire cesser les manques à ces mêmes règles et réglementations.

L'AMRAC participe également à toute instance nationale ou internationale ayant pour objet de promouvoir la collecte et sa régulation, réalise dans ce cadre toutes les études concourant à la valorisation de la collecte en face à face, en organisant des formations visant à promouvoir les compétences des professionnels.

RAPPORT FINANCIER

« Depuis le 31 décembre 2019, date de clôture du dernier exercice, il est à noter que les comptes ont été arrêtés par le bureau du GSCF le 29 mars 2020 sur la base des éléments disponibles à cette date dans un contexte évolutif de crise sanitaire liée au Covid-19. Il n'existe pas à cette date d'éléments pouvant compromettre la continuité d'exploitation de la société et ayant un impact sur les comptes de l'exercice. »

RAPPORT FINANCIER DE L'ANNÉE 2019

Le contrôle des comptes est effectué de la manière suivante :

Scans de l'ensemble des pièces avec une numérotation et le report sur un tableau

Entrée des écritures et vérification par la comptabilité

Vérification par le comptable, la société BDL de Saint Amand les Eaux

Contrôle par un commissaire aux comptes (cabinet Mazars)

Depuis la création du GSCF, chaque mission et chaque réunion donnent lieu à un rapport transmis à nos donateurs mais aussi consultable sur le site du GSCF.

Le bilan 2019 affiche un crédit de 334 212 euros et un total de dépenses de 808 700 euros, dégageant un résultat de -474 488 euros.

L'exercice considéré débute le 01/01/2019 et finit le 31/12/2019.

Il a une durée de douze mois.

Comme évoqué lors de l'exercice précédent, notre déficit est réalisé sous forme d'emprunt dans le cadre de notre développement et de l'augmentation de nos missions. Nous ressortons avec un solde, au 31 décembre 2019, de 33 528 euros. En 2018, nous étions avec un solde de 46 172 euros, soit une évolution de -27 %.

Notre budget prévisionnel prévoyait une entrée financière de 1 019 800,00 € pour l'année 2020. Celui-ci devra être revu à la baisse à la suite de l'épidémie de Covid-19. Néanmoins, nous ferons tout pour éviter d'impacter nos actions et espérons disposer de nouveaux partenaires à nos côtés, afin de maintenir nos actions.

Lors de la réunion du Conseil d'Administration en date du 9 mai 2020, les résolutions suivantes ont été adoptées.

Les comptes ont été validés par le conseil d'administration.

Le CA a décidé d'affecter le résultat de l'exercice écoulé comme suit report à nouveau.

Celui-ci s'est prononcé quitus au bureau pour sa mission.

Groupe de Secours Catastrophe Français - GSCF

Siège social : Rue des Victoires - BP 80222
59654 VILLENEUVE D'ASCQ CEDEX

Rapport du commissaire aux comptes sur les comptes annuels

Exercice clos le 31 décembre 2019

Rapport du commissaire aux comptes sur les comptes annuels

Aux membres de l'association Groupe de Secours Catastrophe Français,

Opinion

En exécution de la mission qui nous a été confiée par votre Assemblée Générale, nous avons effectué l'audit des comptes annuels de l'association Groupe de Secours Catastrophe Français - GSCF relatifs à l'exercice clos le 31 décembre 2019, tels qu'ils sont joints au présent rapport. Ces comptes ont été arrêtés par le bureau le 29 mars 2020 sur la base des éléments disponibles à cette date dans un contexte évolutif de crise liée au Covid-19.

Nous certifions que les comptes annuels sont, au regard des règles et principes comptables français, réguliers et sincères et donnent une image fidèle du résultat des opérations de l'exercice écoulé ainsi que de la situation financière et du patrimoine de l'association à la fin de cet exercice.

Fondement de l'opinion

Référentiel d'audit

Nous avons effectué notre audit selon les normes d'exercice professionnel applicables en France. Nous estimons que les éléments que nous avons collectés sont suffisants et appropriés pour fonder notre opinion.

Les responsabilités qui nous incombent en vertu de ces normes sont indiquées dans la partie « Responsabilités du commissaire aux comptes relatives à l'audit des comptes annuels » du présent rapport.

Indépendance

Nous avons réalisé notre mission d'audit dans le respect des règles d'indépendance qui nous sont applicables, sur la période du 1^{er} janvier 2019 à la date d'émission de notre rapport, et notamment nous n'avons pas fourni de services interdits par le code de déontologie de la profession de commissaire aux comptes.

Justification des appréciations

En application des dispositions des articles L. 823-9 et R. 823-7 du code de commerce relatives à la justification de nos appréciations, nous vous informons que les appréciations auxquelles nous avons procédé, selon notre jugement professionnel, ont porté sur le caractère approprié des principes comptables appliqués et sur la présentation d'ensemble des comptes.

Les appréciations ainsi portées s'inscrivent dans le contexte de l'audit des comptes annuels pris dans leur ensemble, arrêtés dans les conditions rappelées précédemment, et de la formation de notre opinion exprimée ci-avant. Nous n'exprimons pas d'opinion sur des éléments de ces comptes annuels pris isolément.

Vérifications spécifiques

Nous avons également procédé, conformément aux normes d'exercice professionnel applicables en France, aux vérifications spécifiques prévues par les textes légaux et réglementaires.

Nous n'avons pas d'observation à formuler sur la sincérité et la concordance avec les comptes annuels des informations données dans le rapport d'activité du Président arrêté le 4 mai 2020 et dans les autres documents sur la situation financière et les comptes annuels adressés aux membres du Conseil d'Administration. S'agissant des événements survenus et des éléments connus postérieurement à la date d'arrêté des comptes relatifs aux effets de la crise liée au Covid-19, la direction nous a indiqué qu'ils feront l'objet d'une communication au Conseil d'Administration appelée à statuer sur les comptes.

Responsabilités de la direction et des personnes constituant le gouvernement d'entreprise relatives aux comptes annuels

Il appartient à la direction d'établir des comptes annuels présentant une image fidèle conformément aux règles et principes comptables français ainsi que de mettre en place le contrôle interne qu'elle estime nécessaire à l'établissement de comptes annuels ne comportant pas d'anomalies significatives, que celles-ci proviennent de fraudes ou résultent d'erreurs.

Lors de l'établissement des comptes annuels, il incombe à la direction d'évaluer la capacité de l'association à poursuivre son exploitation, de présenter dans ces comptes, le cas échéant, les informations nécessaires relatives à la continuité d'exploitation et d'appliquer la convention comptable de continuité d'exploitation, sauf s'il est prévu de liquider de l'association ou de cesser son activité.

Les comptes annuels ont été arrêtés par le Bureau.

Responsabilités du commissaire aux comptes relatives à l'audit des comptes annuels

Il nous appartient d'établir un rapport sur les comptes annuels. Notre objectif est d'obtenir l'assurance raisonnable que les comptes annuels pris dans leur ensemble ne comportent pas d'anomalies significatives. L'assurance raisonnable correspond à un niveau élevé d'assurance, sans toutefois garantir qu'un audit réalisé conformément aux normes d'exercice professionnel permet de systématiquement détecter toute anomalie significative. Les anomalies peuvent provenir de fraudes ou résulter d'erreurs et sont considérées comme significatives lorsque l'on peut raisonnablement s'attendre à ce qu'elles puissent, prises individuellement ou en cumulé, influencer les décisions économiques que les utilisateurs des comptes prennent en se fondant sur ceux-ci.

Comme précisé par l'article L. 823-10-1 du code de commerce, notre mission de certification des comptes ne consiste pas à garantir la viabilité ou la qualité de la gestion de votre association..

Dans le cadre d'un audit réalisé conformément aux normes d'exercice professionnel applicables en France, le commissaire aux comptes exerce son jugement professionnel tout au long de cet audit. En outre :

- il identifie et évalue les risques que les comptes annuels comportent des anomalies significatives, que celles-ci proviennent de fraudes ou résultent d'erreurs, définit et met en œuvre des procédures d'audit face à ces risques, et recueille des éléments qu'il estime suffisants et appropriés pour fonder son opinion. Le risque de non-détection d'une anomalie significative provenant d'une fraude est plus élevé que celui d'une anomalie significative résultant d'une erreur, car la fraude peut impliquer la collusion, la falsification, les omissions volontaires, les fausses déclarations ou le contournement du contrôle interne ;
- il prend connaissance du contrôle interne pertinent pour l'audit afin de définir des procédures d'audit appropriées en la circonstance, et non dans le but d'exprimer une opinion sur l'efficacité du contrôle interne ;
- il apprécie le caractère approprié des méthodes comptables retenues et le caractère raisonnable des estimations comptables faites par la direction, ainsi que des informations les concernant fournies dans les comptes annuels ;

**GROUPE DE
SECOURS
CATASTROPHE
FRANÇAIS - GSCF**

Comptes Annuels

*Exercice clos le
31 décembre 2019*

- il apprécie le caractère approprié de l'application par la direction de la convention comptable de continuité d'exploitation et, selon les éléments collectés, l'existence ou non d'une incertitude significative liée à des événements ou à des circonstances susceptibles de mettre en cause la capacité de la société à poursuivre son exploitation. Cette appréciation s'appuie sur les éléments collectés jusqu'à la date de son rapport, étant toutefois rappelé que des circonstances ou événements ultérieurs pourraient mettre en cause la continuité d'exploitation. S'il conclut à l'existence d'une incertitude significative, il attire l'attention des lecteurs de son rapport sur les informations fournies dans les comptes annuels au sujet de cette incertitude ou, si ces informations ne sont pas fournies ou ne sont pas pertinentes, il formule une certification avec réserve ou un refus de certifier ;

- il apprécie la présentation d'ensemble des comptes annuels et évalue si les comptes annuels reflètent des opérations et événements sous-jacents de manière à en donner une image fidèle.

Fait à Villeneuve d'Ascq, le 5 mai 2020

Le commissaire aux comptes

MAZARS



Jean-Philippe Van Dijk

TABLEAU DES DONS ET DÉPENSES PAR MISSION

MISSION	RECETTES		DEPENSES	
INTERVENTIONS	TOTAL	314 188 €	TOTAL	43 550 €
	DONS AU GSCF	175 995 €		
	DONS EN NATURE	56 452 €		
	PRODUITS DES MANIFESTATIONS	10 825 €		
	SUBVENTIONS	14 366 €		
	DONS VIA ONG	56 550 €		
SAC SDF	TOTAL	12 997 €	TOTAL	35 097 €
	SUBVENTIONS	7 225 €		
	DONS SACS SDF	5 772 €		
INDONESIE	SUBVENTIONS	800 €	TOTAL	18 124 €
FRANCE			TOTAL	4 965 €
ALBANIE	SUBVENTIONS	150 €	TOTAL	16 494 €
CONGO			TOTAL	17 627 €
DRONES			TOTAL	11 893 €
CROATIE			TOTAL	26 959 €
ROUMANIE			TOTAL	5 318 €
HONGRIE			TOTAL	4 467 €
GUADELOUPE			TOTAL	8 099 €
	TOTAL GENERAL RECETTES	328 135	TOTAL GENERAL DEPENSES MISSIONS	192 593 € + 552 707 € (ONG)

Affectation des DONS reçus

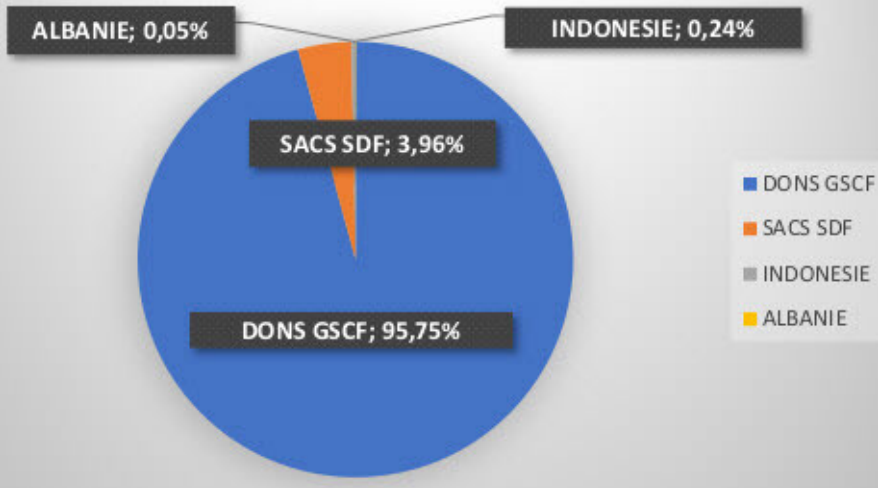

Répartition des dépenses par mission

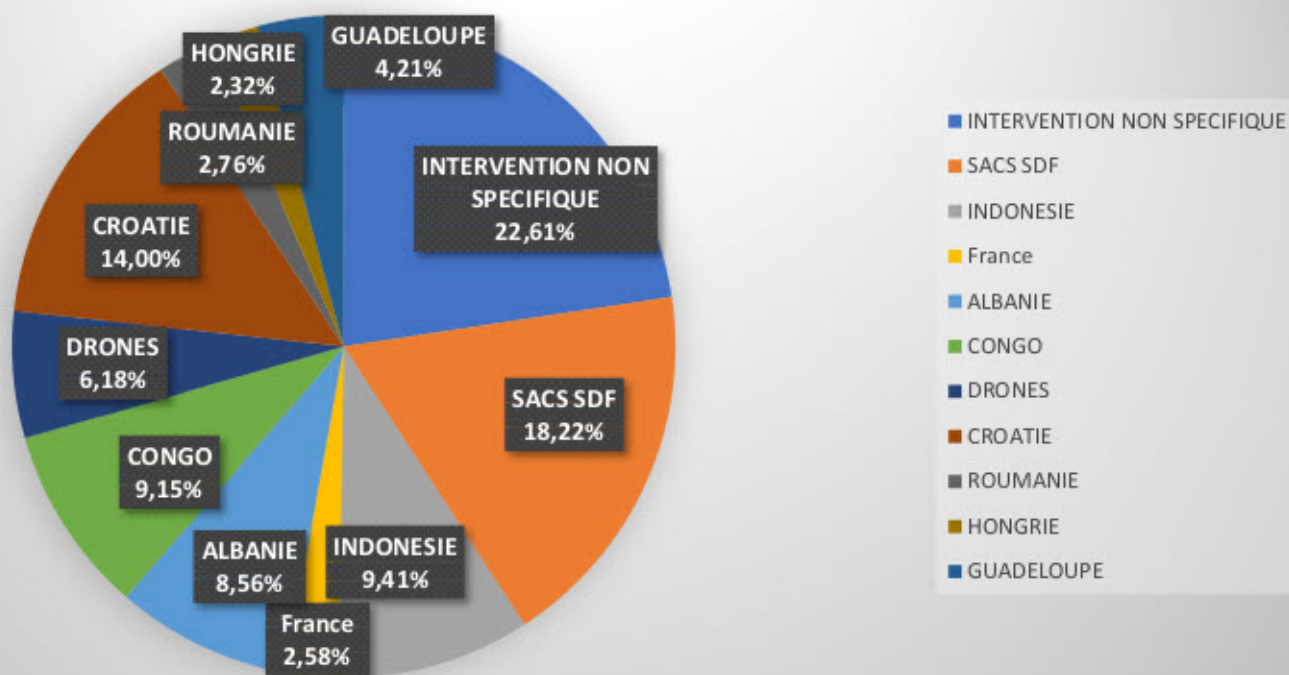

BILAN AU 31/12/2019

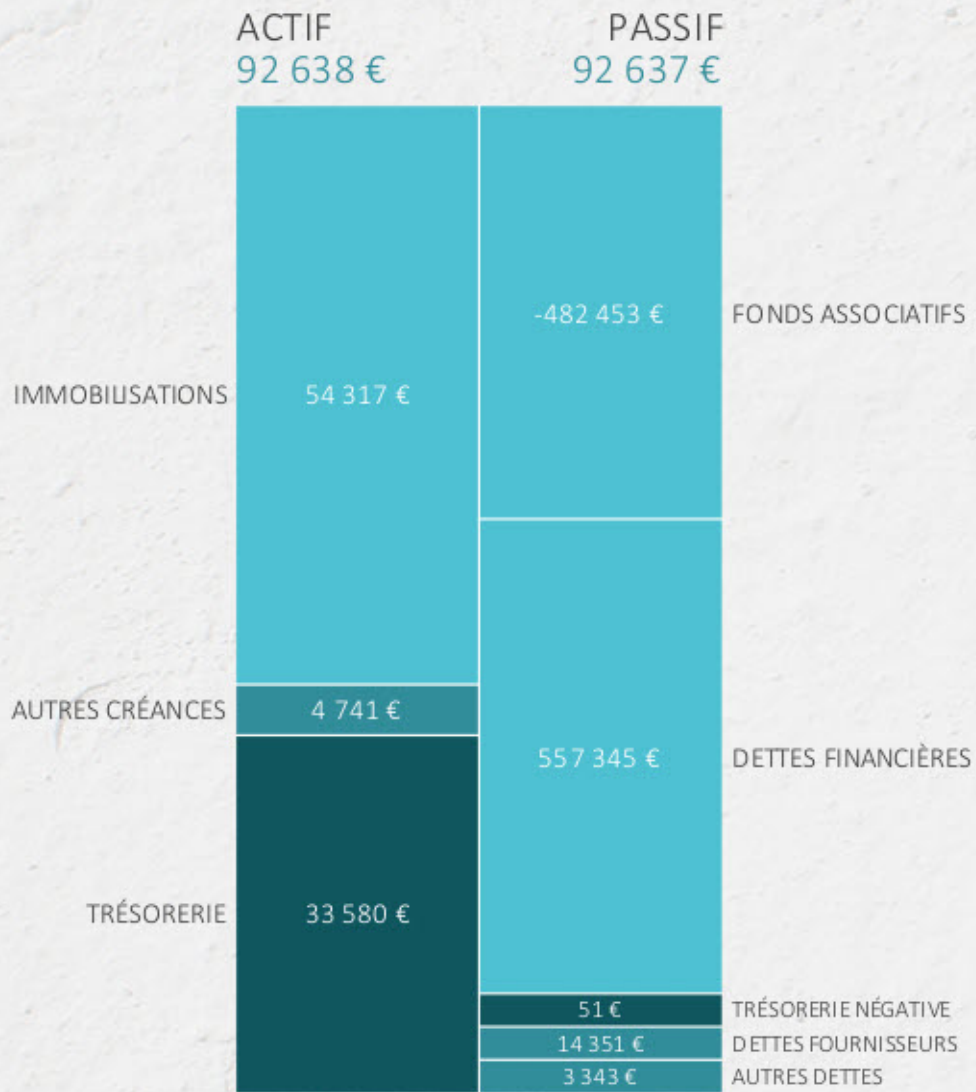

 FONDS DE ROULEMENT	 EXCÉDENT EN F.R.	 TRÉSORERIE
20 575 €	12 953 €	33 528 €

BILAN AU 31/12/2018

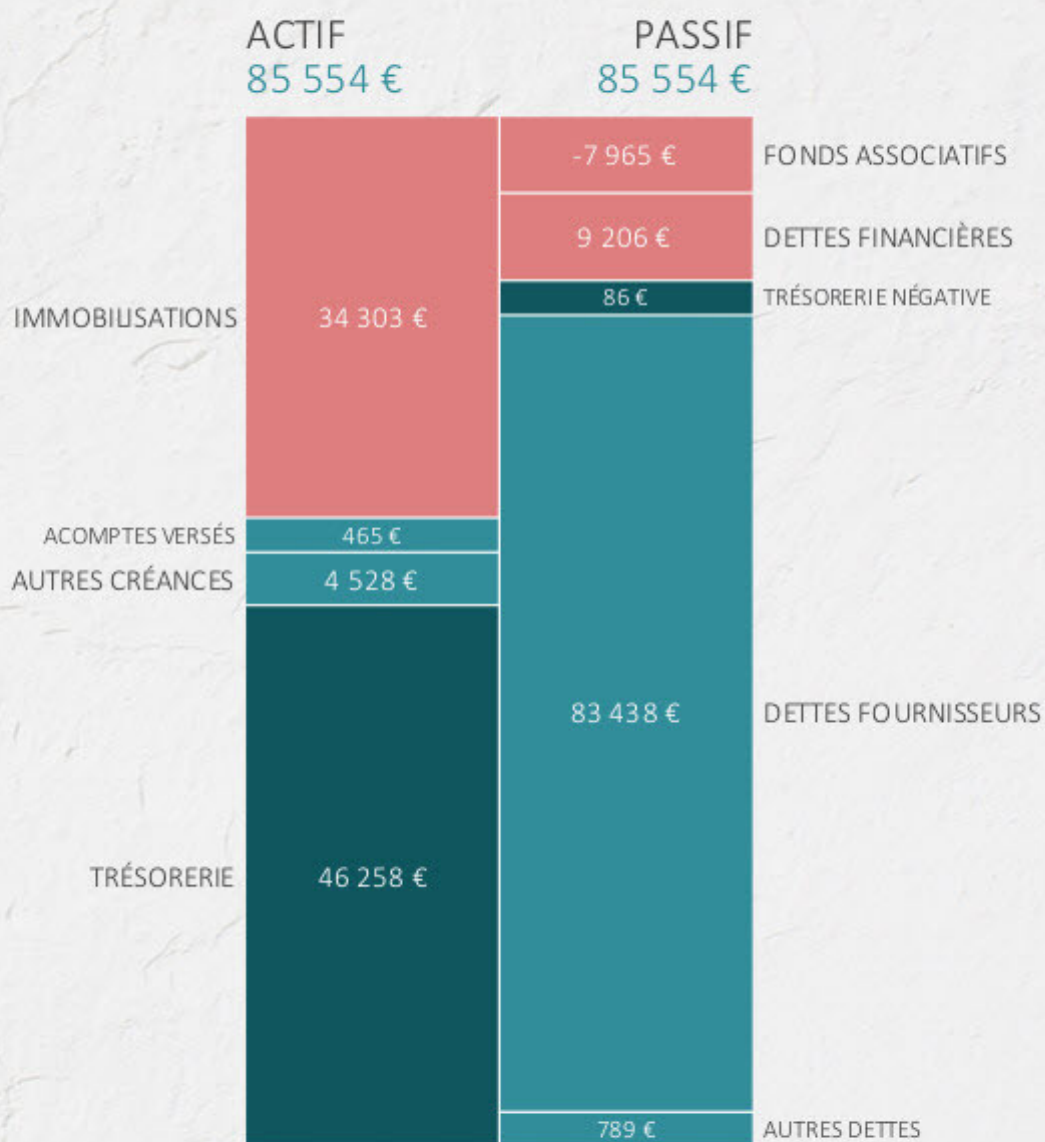

■ FONDS DE ROULEMENT	■ EXCÉDENT EN F.R.	■ TRÉSORERIE
-33 062 €	79 234 €	46 172 €

PERPECTIVES

2020

Retour sur 2019

Au cours de cette année de réorganisation interne, nous avons tenté de maintenir notre capacité à intervenir dans les programmes en situation d'urgence, ainsi que de faire aboutir les projets de soutien et de développement, tout en amorçant de nouveaux programmes humanitaires. Ainsi, les projets développés en 2018 et 2019 illustrent l'ambition du GSCF de développer et d'accentuer ses missions sur le plan national comme international.

Sans urgence majeure en 2019, le GSCF a géré les activités de soutien et de développement courantes. Nous avons répondu présents lors du séisme en Albanie en appui matériel. De nouveau, cette année, la formation FARH sur le terrain a semblé satisfaire les participants.

L'ensemble des donateurs disposent dorénavant d'un espace privé afin de pouvoir télécharger leurs reçus fiscaux.

Le compte de résultat affiche un total produits de 334 k€ et un total charges de 808 k€, dégageant ainsi un résultat de -474 k€. Comme évoqué en 2018, ce résultat était prévisible vu l'évolution de nos projets. Ce déficit sous forme de crédit sera clôturé en 2022.

L'année 2019 s'est déroulée comme nous l'avions évoqué, sans gros problème majeur.



Dans le cadre des perspectives 2020, un dossier est spécialement consacré aux préparations aux catastrophes.

En effet, pour les programmes de développement, le GSCF souhaite amplifier ses actions dans la préparation aux catastrophes, afin de sauver des vies en aidant les personnes à gagner en autonomie dans leur pris en charge.

Ce projet a été élaboré avant la pandémie du Covid-19, et il devra évoluer en prenant en compte les risques de pandémies nationale et internationale.

PRÉPARATION AUX CATASTROPHES - PROJET 2020



En effet, pour les programmes de développement, le GSCF souhaite amplifier ses actions dans la préparation aux catastrophes, afin de sauver des vies en aidant les personnes à gagner en autonomie dans leur pris en charge.

C'est dans cet objectif que de nombreuses missions sont effectuées depuis une quinzaine d'années.

Plus de 300 millions de personnes sont touchées chaque année par des catastrophes naturelles. Les pays en développement sont les principales victimes en termes de pertes de vies humaines et de moyens de subsistance.

Une fois de plus, les pauvres sont les principales victimes des inondations, des séismes et autres aléas naturels : ils y perdent la vie ou assistent, impuissants, à la destruction de leurs écoles, de leurs hôpitaux, de leurs habitations et de leurs moyens de subsistance.

Les pompiers – humanitaires du GSCF souhaitent poursuivre leur soutien aux pays vulnérables afin qu'ils puissent se préparer aux catastrophes naturelles.

Le programme de développement proposé par les pompiers humanitaires du GSCF vise les communautés vulnérables impactées régulièrement par les catastrophes naturelles.

Etant donné qu'il est impossible d'empêcher les catastrophes naturelles ou d'influer sur elles, le programme cherche surtout à réduire la vulnérabilité des populations à ces catastrophes.

Ainsi le GSCF souhaite donner des moyens aux secours sur place afin d'agir et sauver des vies. Lorsqu'une catastrophe grave se produit dans un pays en développement, le pays impacté ne dispose pas toujours des ressources pour répondre aux besoins de la population. L'aide d'urgence pouvant prendre des heures ou même des jours à arriver, il est indispensable que les secours sur place et la population soient prêts à réagir.

Les efforts les plus efficaces pour sauver des vies humaines sont effectivement le plus souvent entrepris par les autochtones aussi bien pendant qu'après une catastrophe. On estime que 97% des décès liés aux catastrophes naturelles surviennent dans les pays en développement. La perte économique subie par ces pays sous l'effet des catastrophes naturelles (en pourcentage du produit intérieur brut) dépasse en outre de beaucoup celle enregistrée dans les pays développés.

L'aide d'urgence constitue certes la première mission du GSCF, mais grâce à l'expérience et les connaissances que nous avons acquises sur le terrain, nous sommes bien placés pour travailler sur des programmes de préparation aux catastrophes. Nous sommes convaincus que la préparation aux catastrophes naturelles permet de sauver des vies et de réduire le risque de nouveaux désastres. Elle montre que nous sommes loin d'être impuissants face aux phénomènes naturels.

Agir en amont

Lors d'une catastrophe, les premiers secours aux victimes sont généralement donnés par les sauveteurs issus des communautés touchées. Même si les équipes locales de secours ne manquent pas d'énergie pour aider et secourir, les ressources, le matériel et la formation nécessaires ne leur font que trop souvent défaut.

Notre action aide à renforcer les capacités locales de réaction et permet aux habitants de se préparer à l'éventualité de nouvelles catastrophes.

La formation est essentielle pour optimiser l'efficacité du matériel.

C'est ainsi que, de 2013 à 2017, le GSCF a effectué de nombreuses missions de formations de projets humanitaires, de traitement de l'eau et de secourisme au Maroc, permettant à des structures locales de disposer de connaissances et de matériels. Ces personnes que nous avons formées retransmettent ainsi, depuis notre départ, leur savoir-faire et les apprentissages qu'ils ont reçus dans leur pays.

En 2010, le GSCF formait et amenait du matériel de secours en Indonésie. En 2018 et 2019, le GSCF offrait une unité de traitement de l'eau et du matériel d'écoute et de localisation de victimes après un séisme aux SAR (Search and Rescue) indonésiens ; ces mêmes années, nous fournissons du matériel et effectuons des formations auprès des pompiers de Roumanie et de Croatie.

Durabilité des programmes

Notre objectif est de soutenir des programmes de développement durable et de garder contact pour pouvoir intervenir dans le pays même après l'arrêt du soutien.

Néanmoins, les liens établis avec les structures institutionnelles à tous les niveaux sont indispensables pour assurer la durabilité des projets.

Les pompiers-humanitaires du GSCF sélectionnent des projets de soutien sur la base des probabilités qu'ils ont de produire des résultats concrets. Priorité est donnée aux structures de secours déjà existantes, pompiers, SAR, etc.

En France

Sur le plan national le GSCF a mis en place, depuis une dizaine d'années, un programme de soutien BENENSOL, programme qui permet d'aider les collectivités lors de catastrophes naturelles. Ce programme a été révisé en novembre 2016 pour devenir un programme de soutien aux collectivités.

Perspectives 2020

Face à la pandémie du COVID-19, il est très difficile de pouvoir nous projeter sur les prochains mois et les prochaines années.

Néanmoins, avant de parler du GSCF, de son évolution et des problèmes que nous risquons de rencontrer, je souhaite aborder l'épidémie que nous vivons.

Notre ONG internationale s'inquiète de la crise à laquelle sont confrontés les pauvres dans le monde. Les populations ne sont pas affectées de manière égale, y compris à nos portes. Ainsi, le coronavirus révèle l'ampleur des inégalités économiques et sociales, incluant la façon dont notre société se préoccupe des plus fragiles : les personnes en situation de précarité, les personnes âgées, les personnes vivant dans la rue, etc.

Cette pandémie risque de se transformer en catastrophe encore plus dramatique pour les pays pauvres, qui disposent de moins de moyens de réponse pour y faire face. Ainsi, de nombreux pays déjà dépendants de l'aide humanitaire seront confrontés à une véritable catastrophe, le lavage des mains étant un luxe pour certains.

Ainsi, en 2020, nous devons regarder rapidement au-delà de nos frontières : la non-assistance aux pays pauvres engendrera des millions de pertes de vies humaines. Si les pays riches n'éradiquent pas ce virus et oublient de regarder en dehors de leurs frontières, ils n'arriveront pas à le stopper. Ainsi, il poursuivra son tour du monde et reviendra frapper à nos portes sans prévenir.

Malgré des mises en garde en amont par de nombreuses ONG, entreprises, fondations, etc. ; malgré les alertes lors des événements comme le H1N1, le virus Ebola et d'autres épidémies majeures au cours des vingt dernières années – qui restaient contrôlables dans des zones lointaines de l'Europe et des pays riches, loin de nos yeux et de nos préoccupations –, le COVID-19 a surpris de nombreux pays, et plus particulièrement la France, par sa propagation et sa mortalité. Ainsi, la non-préparation d'un risque de pandémie à des fins économiques par certains pays, y compris la France, est un scandale inadmissible.

Le GSCF poursuivra ses actions, espérant disposer de levées de fonds plus importantes pour agir dans l'urgence, mais aussi pour répondre aux prochaines catastrophes.

Quand le moment sera venu, nous n'hésiterons pas à pointer du doigt ni les défaillances que nous avons constatées ni les bâtons dans les roues qui nous ont été mis dans le cadre de nos actions de soutien auprès des personnels de santé, EHPAD, etc.

La période n'est pas propice à l'évocation des problèmes rencontrés, mais plutôt à l'action, pour nous unir.

Ainsi nous partageons sur la page qui suit des photos de remerciements reçues à la suite de l'aide que nous apportons en France.



Évolutions organisationnelles récentes

Nous avons fait évoluer certaines de nos fonctions de conduite et de support pour mieux proposer, répondre, décider et suivre nos projets, ainsi que pour accroître la qualité des travaux que nous menons depuis deux ans.

C'est dans ce sens que nos statuts ont été modifiés, en collaboration avec le cabinet d'avocat TAJ, de Lille. Une association uniquement destinée à venir en aide aux personnes vivant dans la rue sera créée en 2020, ainsi qu'un fonds de dotation qui aura pour objectif de financer le GSCF et l'association pour les personnes SDF.

La pandémie du COVID-19 nous obligera à nous adapter, afin de prendre en compte les nécessités et les contraintes de notre environnement. En effet, l'ensemble des collectes de fonds en face à face est totalement interrompu pour le moment, ce qui entraînera une diminution budgétaire importante.

De même, les moyens financiers que nous avons engagés, et que nous engageons toujours, sont colossaux, et restent les plus importants depuis la création du GSCF, en 1999.

2020 sera une année très particulière, aussi bien pour notre organisation que pour la majorité des lecteurs de ce rapport. Notre défi sera de maintenir notre développement, mais aussi de répondre présents aux demandes d'assistance et de secours que nous recevons.

Notre qualité de travail ainsi que notre volonté d'indépendance demeurent prioritaires, par respect des personnes que nous aidons.

Nous aurons encore et toujours à réfléchir et à innover en tenant nos engagements tout en réaffirmant nos valeurs humaines.

La force de nos sauveteurs, c'est vous !



Dématérialisation

Dans un objectif d'économie, mais aussi environnemental, en 2019, nous avons réduit de plus de 80 % nos impressions.

Ce rapport ne sera pas imprimé et sera accessible sur Internet et/ou ajouté sur une clé USB, que nous diffuserons auprès de nos partenaires.

ORGANIGRAMME

Conseil d'Administration

Président : Thierry VELU

Vice-Président : Emilie COQUEL

Administrateurs :

Gentil DE PASSOS
Damien DUPETY
Michel BUISSON
Damien EVRARD

Site internet

Cedric SAULET (Société Mobile Money)

Réseaux sociaux : Michel BUISSON

Extranet : Société TOPDATA

Drone

Responsable : Thierry VELU

Gestions : Damien DUPETY - Gentil DEPASSOS

Service santé

Médecins : Responsable des urgences médicales : Valérie LOISEAU

Responsable des infirmiers : Coralie DE LAENDER

Médecins : conseiller technique : Joël DUDOUT

Psychologue : Responsable : Emilie COQUEL

Comptabilité

Cécile LARCHEVEQUE

Expert-comptable : Cabinet BDL Expert-comptable à Saint-Amand les Eaux

Commissaire aux comptes : Groupe Acéa Conseil de Villeneuve d'Ascq

Gestion des prélèvements : Charlène LOTH

Service juridique

Cabinet d'avocats TAJ à Lille

L'organigramme a été mis à jour en avril 2020, il sera amené à évoluer dans les prochains mois.



elliott
dodo

REMERCIEMENTS

Nous tenons une fois de plus à remercier chaleureusement toutes les personnes qui permettent aux pompiers humanitaires du GSCF d'agir au quotidien.

Grâce à vous, en 2019, nous avons pu mener à bien nos missions, mais nous avons aussi pu répondre présents pour aider l'ensemble des soignants, y compris les oubliés, en fournissant des masques, des solutions hydroalcooliques, des surblouses, des gants, des lunettes, etc. pendant l'épidémie de Covid-19.

Merci pour votre confiance et merci d'être présents à nos côtés.



Colo. J